

SIRVIENDO A LOS NO CREYENTES

LA GRAN COMISIÓN

MATEO 28:19-20



EL MINISTERIO DE JESÚS

- Ministerio corto 3 años - fructífero
- Preparó a 12 hombres escogidos a los que enseñó cómo evangelizar
- Crucificado y resucitado
- Volvió a aparecer a sus discípulos y recomendó esperar al Espíritu Santo
- Evangelizar,: Tarea universal (raza, nacionalidad, condición social)





LA RESPUESTA DEL CREYENTE

- **Por qué el creyente debería responder voluntariamente al mandato de Cristo de la Gran Comisión?**

SOMOS DEUDORES

Porque por gracia sois salvos por medio de la fe; y esto no de vosotros, pues es don de Dios; no por obras, para que nadie se gloríe (Efesios 2:8-9).

ACTIVIDADES DEL ESPÍRITU SANTO EN EL EVANGELISMO

- Poder para el servicio: *"Pero recibiréis poder, cuando haya venido sobre vosotros el Espíritu Santo, y me seréis testigos en Jerusalén, en toda Judea, en Samaria, y hasta lo último de la tierra (Hechos 1:8).*
- Desde el Día de Pentecostés, todos los cristianos tienen el derecho a pedir el poder y la dirección del Espíritu Santo.

- Preparación del incrédulo: Trabaja el corazón del incrédulo, trae convicción.

EVANGELISMO

El evangelismo es el pueblo de Dios *en acción* obteniendo resultados espirituales en fidelidad al mandato de Dios.

Los hijos de Dios *proclaman* a Cristo, y *persuaden* a los incrédulos a que se vuelvan sus discípulos y después ellos también, serán miembros responsables de su iglesia universal.

DIRECCIONES PARA EL EVANGELISMO

- Debe ir con autoridad:
- Debe ir con un propósito.
- Debe Ir con un mensaje

CONTENIDO BÁSICO DEL MENSAJE DE LA IGLESIA

- Mensaje centrado en Cristo
- Mensaje centrado en la Biblia
- Mensaje centrado en la eternidad
- Un sentido de urgencia

PASOS PARA IMPLEMENTAR EL EVANGELISMO

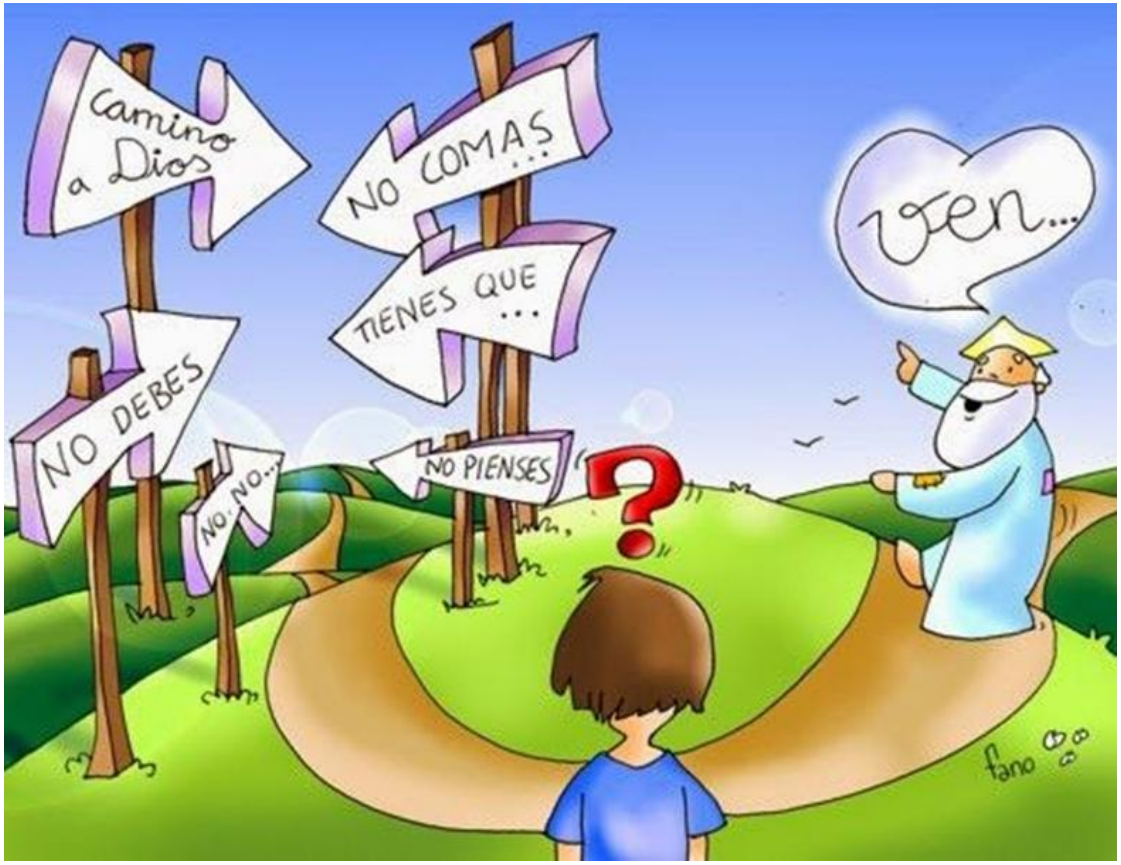

1. Presencia: estar ahí, acciones de amor, CBI va a los inconversos
2. Proclamación: ser un heraldo, anunciar, se dirige a las necesidades de todos los seres humanos, y demanda que éstos hagan una decisión.
3. Persuasión: convencer, le pide al incrédulo que cambie su curso de conducta y que se torne a la fe y la obediencia a Jesucristo. Incluye todas las formas o maneras que conducen a que los incrédulos (llamados “oikos” en la estrategia celular) toman la decisión de entregar sus vidas a Cristo.
4. Participación: dar frutos, ser activo, ser parte de la iglesia, ser entrenados, participar en las CCA

TÉCNICAS EFICACES PARA COMUNICAR EL EVANGELIO

Ilustración del











Romanos 10:9-11

que si confesares con tu boca que Jesús es el Señor, y creyeres en tu corazón que Dios le levantó de los muertos, serás salvo.

ORACIÓN DE FE
Llevar a la persona a recibir a Cristo como su Señor y Salvador



- **Señor : Gracias porque me amas y entiendo que te necesito. Te abro la puerta de mi vida y te recibo como mi Señor y único Salvador .**
- **Gracias por perdonar mis pecados, Gracias por entrar a mi vida y por escuchar mi oración.**
- **Escribe mi nombre en el libro de la vida y ayúdame a ser una persona transformada dia a dia en el conocimiento de tu verdad.**
- **Por Cristo Jesús, Amen.**

TESTIMONIO PERSONAL

Un método altamente efectivo para la evangelización es tu testimonio.

Cuenta tu propia historia en 4 partes, para ilustrar el mensaje del Evangelio:

- ❑ Tu vida antes de ser cristiano.
- ❑ Cómo te diste cuenta de que necesitabas a Jesucristo.
- ❑ Cómo entregaste tu vida a Cristo.
- ❑ Lo que esto significa para ti ahora.





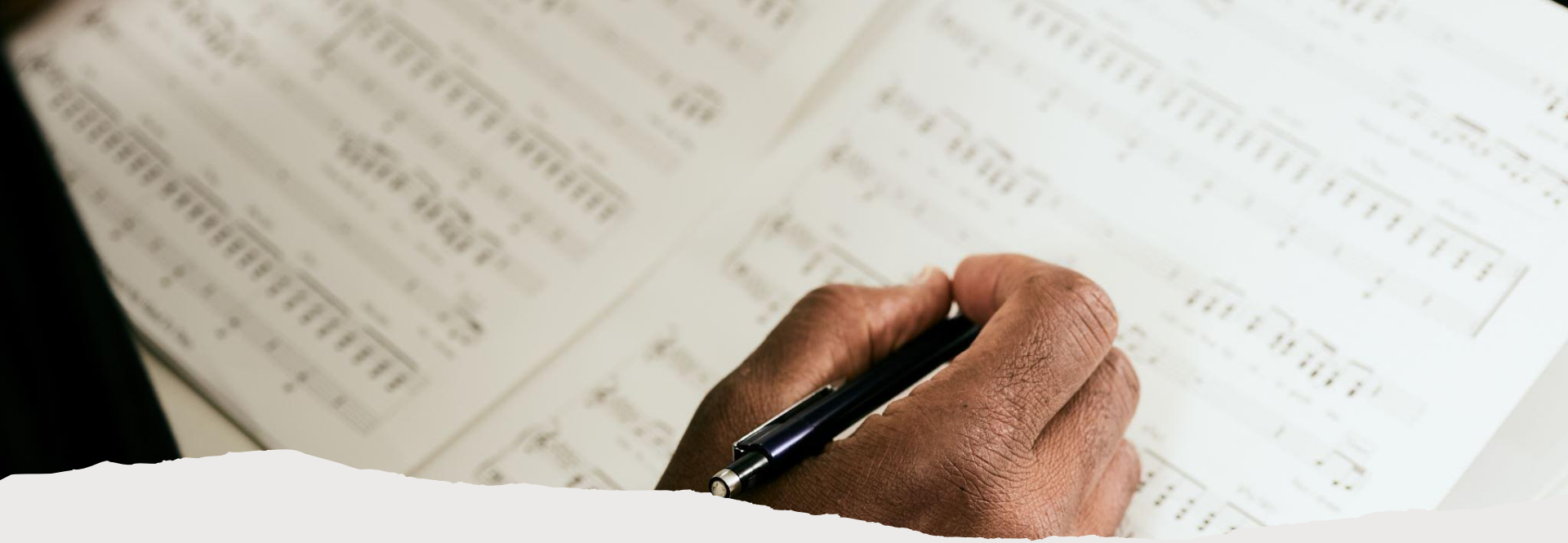

Mi aplicación personal de la lección *Sirviendo a los no creyentes*

Después de esta clase, voy a seguirme preparando en _____ para la próxima jornada de evangelización

Escribe una acción concreta y realizable en el chat de zoom

«Hemos recibido las buenas nuevas de salvación; ahora tenemos el privilegio y la responsabilidad de compartirlas con otros».

Graba un video en el que presentes las buenas nuevas de salvación utilizando la ilustración del puente, como si estuvieras explicándosela a una persona que todavía no conoce a Jesucristo.

Tu presentación debe incluir:

1. **La necesidad**: Explicar cómo el pecado separa al ser humano de Dios.
2. **El problema:** Mostrar que nuestros propios esfuerzos y buenas obras no pueden solucionar esa separación.
3. **La solución:** Explicar que Jesucristo murió en la cruz y es el camino para llegar al Padre.
4. **La respuesta:** Explicar qué significa recibir a Jesús como Señor y Salvador (puedes apoyarte en Romanos 10:9-10).
5. **La invitación:** Finalizar invitando respetuosamente a la persona a creer en Jesucristo y recibirlo en su corazón como Señor y Salvador.



Recomendaciones:

- ✓Utiliza la ilustración del puente como apoyo visual.
- ✓Habla con claridad, naturalidad y seguridad.
- ✓Utiliza los textos bíblicos estudiados, sin mencionar los números.
- ✓Explica el mensaje con tus propias palabras, sin limitarte a leer la información.
- ✓Recuerda que el propósito no es hacer una exposición perfecta, sino aprender a comunicar el evangelio con claridad y amor.

Entrega: A más tardar la próxima clase – noviembre 17/26